NUMMER 1

1928-1938

DE HAZENKAMP

Zesde Jaargang
Maart 1938

Jubileumnummer

L. GELINK

Hertogstraat 31

Tel. 20525 Giro 30113

HET adres waar de „Hazenkampers" gaarne koopen is OOK voor U een betrouwbaar adres

Rijwielen - Sport

Repareeren

SERVICE
van GELINK
is bekend

Waarom VAWÉ Uw kruidenier ?

Omdat wij U garandeeren :

Extra lage prijzen,
Betere kwaliteiten,
Vlugge bediening,
Geweldige sorteering
(Ruim 600 artikelen)

Vragen en bezorgen door de geheele stad
Levering ook op maand- en weekboekjes

VAWÉ's Levensmiddelenbedrijf

Daalscheweg 31 - Tel. 20768 - J. M. van Westreenen

DE
HAZENKAMP
Maandblad van „De Hazenkamp"
Vereniging voor Lichamelijke en Geestelijke Ontwikkeling

No. 1. 6e Jaargang
MAART 1938

Redactie: J. C. FLIER, Hermelijnstraat 6
Admin.-adres: B. VAN VUCHT TIJSEN, Dorpsstr. 116, Neerbosch
Advrt.-adres: H. A. OOSTERLAAN, Groenew. weg 162 - Tel. 24840

Stukken voor de Redactie te zenden vóór de 5de van de maand

Abonnementsprijs:
fr.p.p. 65 ct. p. half jr.
Post-giro Nr. 216400
Losse nummers 10 ct.

Tien jaar Hazenkamp

J. A. H. STEINWEG
Burgemeester van Nijmegen

1928 — 1938

Wanneer eene vereeniging, welke zich ten doel stelt, de lichamelijke en geestelijke ontwikkeling, de karaktervorming harer leden en den onderlingen gemeenschapszin te bevorderen, bij het beëindigen van het tweede vijfjarig tijdvak van haar bestaan, kan bogen op een resultaat, zooals door de Nijmeegsche Vereeniging „De Hazenkamp" bereikt, dan is dat zeker een gelukwensch waard.
Het verheugt mij daarom, dat mij de gelegenheid wordt geboden, voor het jubileumnummer van het orgaan van „De Hazenkamp" enkele regels neer te schrijven, welke gelegenheid ik op de eerste plaats wil benutten om aan de jubileerende vereeniging mijne welgemeende gelukwenschen aan te bieden.
Op de bekende populaire jaarlijksche uitvoeringen dezer Vereeniging heb ik herhaaldelijk het genoegen gehad, te kunnen constateeren, dat deze bijeenkomsten uitmunten door een geest van onderlinge kameraadschap en sportiviteit.
Ik geef bij deze gelegenheid dan ook gaarne uiting aan mijne oprechte sympathie voor het streven dezer Vereeniging om te werken aan de lichamelijke en geestelijke vorming van meisjes en jongens, op de wijze zooals deze in hare statuten is omschreven.
Tot mijn spijt niet in de gelegenheid zijnde de jubileum-uitvoering op 19 Maart bij te wonen, wensch ik langs dezen schriftelijken weg aan Bestuur en Leden een genoeglijken avond toe en aan „De Hazenkamp" een voortdurend succes.

STEINWEG
Burgemeester van Nijmegen.

MAART 1938.

JUBILERENDE.

Ds. G. A. BARGER — HEEMSTEDE
Eere-Voorzitter van „de Hazenkamp"

Onze Hazenkamp gaat feestvieren. Zij mag dat gerust doen. De groei en de versteviging onzer vereniging in den loop van tien jaren is zeker een opmerkelijk verschijnsel, waaraan aandacht mag worden besteed. Het begin was zo, dat niemand zeggen kon wat er uit zou groeien. Een paar enthousiaste oprichters, een vijftigtal leden die op de eerste oproep zo'n vereniging wel wilden, dat was alles. Wij kunnen dankbaar constateren dat het de Hazenkamp meegelopen is, reusachtig meegelopen! Wij hadden het geluk, in eendrachtige samenwerking met den toenmaligen directeur van de Klokkenberg, den Heer P. Oosterlee, die het belang van deze zaak onmiddellijk inzag, terstond een technisch leider te kunnen benoemen, een frisse, jonge kracht, die de taak aan kon. En zo ging het verenigingetje zich gestadig ontwikkelen. Ik denk nòg aan de eerste uitvoering in de zaal van het Centraal-Gebouw. 't Was nog maar stuntelig, belangstellenden en uitvoerenden zaten zo ongeveer op elkaars schoot. Bij die gelegenheid mocht ik den Heer Huisman voor het eerst een krans overhandigen. De daarbij gebruikelijke spanning was rijkelijk aanwezig. Toen het jubel-artikel werd binnengedragen bleek het bedenkelijk op een grafkrans te lijken. Met een opgewekt gezicht hebben voorzitter en directeur de acte volbracht. Vrijwel niemand heeft het gemerkt. Een kràns was het en verdiend was hij ook. De symbolische betekenis stoorde zich niet aan vergissingen. En toen kwam het ogenblik dat het bestuur besloot de grote zaal der „Vereeniging" te nemen voor de volgende uitvoering. Een waagstuk. Resultaat: uitverkochte zaal. Toen zat „De Hazenkamp" er in!

En nu zijn we 10 jaar verder. Langzaam maar zeker groeide onze vereniging tot wat van het begin af bedoeld was: een open deur werk, dat naar alle kanten een zuivere sfeer van jeugd-samenleving wilde scheppen op grond van het Evangelie.

Er blijven wensen. Bij het zilveren jubileum spreken wij nader!
Een tienjarig bestaan van „De Hazenkamp" is op zichzelf niet belangrijker dan een jubileum van een Boerenleenbank. De vraag is maar of het gestelde doel inderdaad ernstig wordt nagestreefd. Of de oudere leden leren willen, de verantwoordelijkheid daarvoor mee te dragen. Of in het raamwerk van veel plezierige dingen plaats is en blijft voor het hogere. Of „De Hazenkamp" zich inspant kerels en jonge vrouwen te kweken, die weten wat er in het leven te koop is en die zich bewust zijn waar de kracht ligt om zich staande te houden.
Mensen, daar gaat het om. Steunt daarin het bestuur, dat weet wat het wil. Slaapt bij de bereikte resultaten niet in. Blijft aanpakken en meedragen. Ieder persoonlijk in dienst van het geheel.

HEEMSTEDE, Maart 1938. G. A. BARGER.

Onze directeur met adj.-direct. doen aan sport.

HAZENKAMP EN A.M.V.J.

Dus dat is al weer tien jaar oud, dat gezellige contact dat er over en weer bestaat tusschen de Hazenkamp en de A.M.V.J.. Het komt wel uit, want in Mei is ons gebouw 10 jaar in gebruik en de Hazenkamp is zo wat gelijk gestart.
Wel is er bij ons aan dien openingsdatum 10 jaar A.M.V.J.-leven vooraf gegaan, maar dat waren 10 jaren van voorbereiding. Dat waren tien jaren dat wij in de kampen en op de sportvelden leefden, waarin wij in ons clubhuis in de Wanningstraat en later op de Heerengracht bezig waren met plannen, plannen en nog eens plannen. Maar het grote experiment, dat met ons gebouw begon, is ongeveer gelijk aangevangen met de Hazenkamp.
Het heeft ook niet lang geduurd tot wij elkander ontdekten, de A.M.V.J. en de Hazenkamp. Eerst eens met een spreekbeurtje over en weer en later met uittochten per autobus, week-ends in Hemmen en Doorn, enz. Zoodat er nu heel wat A.M.V.J.-'ers rondloopen met een Hazenkampspeldje en heel wat Hazenkampers met een A.M.V.J.-insigne.
Wat is voor ons de groote bekoring van de Hazenkamp? — Behalve de bekoring van de verwantschap in atmosfeer en in opzet — wij zijn in Holland altijd erg op verwantschap gesteld — behalve de bekoring van die verwantschap uitgaande, is het geloof ik, dit, dat de Hazenkamp voor ons levendig houdt de herinnering aan de eerste 10 jaren van ons eigen A.M.V.J.-bestaan.
Telkens als wij bij jullie in Nijmegen waren, of als de Hazenkamp bij ons in Amsterdam was, hebben wij ervaren, dat het toch wel heel veel voor heeft, om een club te hebben, waarin iedereen elkander kent om samen een nog overzichtelijk geheel te zijn. Juist als dan in ons opendeurwerk de algemeene sfeer gezellig en goed is, neemt dat de nieuwelingen en buitenstaanders van zelf mee en maakt ze binnen niet al te langen tijd tot werkelijke medestanders.
Zoo zien wij vanuit de A.M.V.J. deze 10 jaren Hazenkamp. En nu wil ik graag voor de Hazenkamp hopen, dat er nog een tweede trek van verwantschap is, tusschen onze eerste 10 jaren en de eerste 10 jaren van de Hazenkamp.
Ik zinspeelde op een element van voorbereiding, van samen op weg zijn naar een groot concreet doel, dat de eerste 10 jaren van de A.M.V.J. zoo spannend heeft gemaakt. Ik weet dat zulk een concreet doel bij de Hazenkamp ook bestaat: het hebben van een eigen vereenigingsgebouw.
Nu hoop ik van harte, dat evenals bij ons, de tweede periode van 10 jaar voor de Hazenkamp zullen mogen worden gekenmerkt eerst door het veroveren, daarna door het betrekken en tenslotte door het bewonen en gebruiken van een flink eigen centrum in Nijmegen.
Dat is van mij een wensch, maar vanuit Nijmegen gezien, bezien vanuit de Hazenkamp en vanuit hetgeen er voor de Hazenkampers noodig is, is het meer dan een wensch, is het bijna een eisch.
Van harte hoop ik, dat dit zeer spoedig in vervulling mag gaan.

J. EIJKMAN.

Eet
Bruinewoud's brood
Heerlijk, voedzaam
en gezond!
BROOD- & BANKETBAKKERIJ
Hatertsche-veldweg 124

M. Heijmans
Schildersbedrijf
DENNENSTRAAT 109-111
Neerbosch-Nijmegen
Telefoon 24793

J. Steinvoort,
Schoenmaker
Onder Rijkstoezicht gediplomeerd
Schoenhersteller
Jan van Galenstraat 93

Koopt Nu:
HAARDEN en HAARDKACHELS
Küppersbusch-Fornuizen
Extra lage prijzen bij
SMITS VAN HEUMEN
L. Hezelstr. 50 Tel. 26295

Dames- en Herensalon D. H. VAN DEN BERG,
Platenmakerstraat 33 — Eerste huis vanaf Burchtstraat
Damestarief: Onduleren . . f 0,35
Wassen. . . . f 0,30
Knippen . . . f 0,30
Herentarief: Knippen . . f 0,30
Scheren . . f 0,15
Kinderen: Knippen f 0,20
ABONNEMENTSKAARTEN VOORDELIGER
PERMANENTWAVE

Geef den Keizer wat des Keizers is maar meer niet...
Wilt U hiervan verzekerd zijn, laat dan Uw belastingzaken behandelen door een deskundige
J. W. GROTENHUIS, HATERTSCHEVELDWEG 129
Gediplomeerd Belasting-consulent

Telefoon
23
33
4
en
22
22
3

Jansen en Ederveen
Taxi's
Trouwrijtuigen
Trouwauto's
WALDECK PYRMONTSINGEL 69
Telefoonnummers 23334 en 22223

Davino's
Roomijs
JE Delicatesse!
Telefoon 26902.

S. J. KLEINLOOH Jr.
DAALSCHEWEG 352 - NIJMEGEN - Telefoon 23519
Behangerij, - Stoffeerderij, - Meubelmakerij, - Verhuizingen
Levering van alle soorten **Meubelen, Gordijnen, Matrassen, Linoleums enz.**

Het tweede lustrum.

„De Hazenkamp" bestaat tien jaar en het tweede lustrum wordt in een stemming van blijdschap gevierd. Terugziende kunnen we slechts dankbaar zijn. Begonnen met een klein groepje enthousiasten telde de vereniging bij het eerste lustrum enige honderden leden. Nu zijn weer vijf jaar verlopen. Er is een voortdurend komen en gaan geweest, maar „De Hazenkamp" is een krachtige, bloeiende vereniging gebleven.
De tijd dat ieder jaar een stijging van het ledenaantal te zien gaf, behoort tot het verleden; maar ook nu nog komen we tot een totaal van 350 werkende leden.
Wat zich de jaren door onverzwakt heeft weten te handhaven is de geest van kameraadschap tussen de leden onderling, de Hazenkampgeest die aan de oefenuren, de wandeltochten, de clubavonden een geheel eigen bekoring geeft. Een vereniging is, wat de leden er van maken, en bij ons tienjarig bestaan denken we met dankbaarheid aan wat zovele leden voor onze vereniging gedaan hebben. Jaar in, jaar uit is er in stilte allerlei werk voor „De Hazenkamp" gedaan, waarvan naar buiten uit zo weinig blijkt, maar dat volstrekt onmisbaar is voor de goede gang van zaken. Aan die trouwe medearbeidsters, werkende leden, leden van contactcommissie, Bestuursleden komt een woord van hartelijke dank toe. Die dank gaat heel in het bijzonder uit naar onzen directeur, onzen adjunct-directeur en onzen secretaris-penningmeester, de heren Huisman, Verbeek en van Westreenen, die dagelijks de belangen van „De Hazenkamp" behartigd hebben.
De arbeid van de vereniging heeft zich in de loop van zijn bestaan telkens uitgebreid. Van gymnastiekvereniging zijn we gegroeid tot vereniging voor lichamelijke en geestelijke ontwikkeling. Naast het werk in de gymnastiekzaal en op het sportterrein kwam het clubwerk, dat dit jaar onder leiding van den heer Pennings staat.
Er is door „De Hazenkamp" veel bereikt — en veel plannen zijn nimmer verwerkelijkt. Toch gaan we met goede moed de toekomst tegen, en willen het doel na blijven streven, in onze statuten vermeld: de mogelijkheid te scheppen om ieder, die zich aanmeldt, van welke richting ook, in aanraking te brengen met de levenshouding die ook ten opzichte van het jeugdleven in al zijn uitingen en behoeften bepaald wordt door het Evangelie van Jezus Christus, zonder dat dit als persoonlijke overtuiging van de leden der vereniging wordt geeist.

A. OOSTERLEE.

Kroonjaar.

In Zeeland wordt veel werk gemaakt van de kroonjaren, vijf jaar is half wat, maar tien jaar is heel wat.
Ik herinner me altijd de eerste uitvoering in het Centraalgebouw, de genoegelijke horde, die het toen was van een krom en verdraaid geslacht, die dachten dat ze gymnastiek deden. Maar ook hoe je ieder jaar de groei zag van meer geoefende lijven. Maar veel meer van jongens en meisjes, die groeiden in tucht, zelfbedwang, beheerstheid, orde en wat er van het begin af was, en dat het karakter van „De Hazenkamp" is, dat is het grote onderlinge plezier, waardoor ieder mee doet, meesjouwt, meedraaft, omdat ieder het gevoel heeft, mee verantwoordelijk te zijn voor de goede gang van zaken en dat alles in tempo van stapel zal lopen.
Er zijn veel dingen, waarover ik blij ben als ik aan „De Hazenkamp" denk. Een van die verheugende dingen vind ik, dat zover 't mij bekend is in die tien jaar nooit ruzie is geweest. Als het niet zo is, laat ik dan zeggen, dat het nooit naar buiten is doorgelekt. Dat vind ik toch een heel ding. Dat zegt toch wat voor de goede toon en niet het minst van de leiding.
Tien jaar goede harmonie en goede vriendschap. Vrienden, pas op de mot.
Bij feesten in studentenverenigingen is het de gewoonte als de feestbeker rondgaat, daar een wens bij uit te spreken, die ik hier vertalen wil. Leve, groeie en bloeie onze vereniging in lengte van dagen.
„De Hazenkamp" moge een groeiende kern hebben van warme, oude getrouwen. Waar de kern van trouwe leden groeit, is het een bewijs, dat het karakter sterker wordt en dat de vereniging meer geeft dan alleen lichaamsoefening. Heel aardig als er wat tafeltjes staan voor de gaande en komende man. Maar de stamtafel voor de trouwe gasten.
Moge die bezet blijven. Sportiviteit is belangrijker dan sport. Als we dat samen maar in de gaten hebben.

J. J CREUTZBERG.

Het schrijven van „een paar woorden" bij iemands portret kan wel eens lastig of vervelend zijn. Want soms weet men eigenlijk niet goed wàt men schrijven zal en ook kan de sympathie voor den betreffende wel eens van dien aard zijn, dat het schrijven geen onverdeelde vreugde is. Toen echter de redactie van „De Hazenkamp" mij verzocht, bij het portret van den Heer A. van Westreenen enige woorden te willen schrijven, heb ik onmiddellijk met vreugde daaraan voldaan. Want onze sympathieke Secretaris-Penningmeester is de man, op wien heel veel werk in de Hazenkamp neerkomt. Hij is het die iedereen kent en door iedereen gekend wordt, de zuinige beheerder der financiën, het lid dat met enkele anderen vanaf de oprichting van onze vereniging af, lief en leed heeft gedeeld, die altijd op de bres staat als het gaat om het belang van de Hazenkamp. En daar hij zijn werk als bestuurslid vol liefde en toewijding en dus „goed" verricht, gaat dat alles — naar het ons schijnt — zo gemakkelijk en vanzelf sprekend, dat wij wel eens geneigd zouden kunnen zijn, te menen dat hetgeen hij verzet, niet groot van omvang kan zijn. Zij, die dit echter van nabij hebben gezien en verder kijken, weten wel beter. Zij weten, dat het den Heer van Westreenen dikwijls veel moeite en zorgen kost, de administratie zó keurig in orde te houden.

Wij allen hopen hartelijk, den Heer van Westreenen nog lang in zijn huidige functie voor de Hazenkamp te zullen behouden. Moge de viering van het tienjarig bestaan van „De Hazenkamp" voor hem een mijlpaal in zijn leven zijn, waarop hij met grote voldoening kan terug zien.

G. VAN SPRANG.

Sigarenmagazijn
„DE POST"
N. G. Schipperhein & Zn.
Verl. Ziekerstr. 142
Telefoon 26708 — Giro 154078
St. Annastraat 234
Telefoon 22162
Nijmegen

HET BETERE ADRES VOOR ALLE VOORKOMENDE BLOEMWERKEN
TEGEN BILLIJKE PRIJZEN

„'T BLOEMENHUIS" D.A.BEERENS - NIJMEGEN
v. Broeckhuysenstraat 9 — Telefoon 22060
Postrekening 111213

Een „VOORUITGANG's" Product
Een beter product.
Melk, zoowel los als in de flesch.
Havermoutpap, Karnemelkpap, voor de groei van Uw kinderen.
Brood is het beste voedsel,
Kwaliteitsbrood is „VOORUITGANG's" Brood.
Doet de jeugd groeien.
Voor brandstoffen geen beter adres.

Coöperatie „Vooruitgang" U.A. Nijmegen
Hoofdkantoor: Burghardt v.d. Berghstraat 92 — Telefoon 26031
Wordt Lid!
Geven gratis 14 dagen uitkeering Moederfonds, naar het verbruik.

Wat de K.L.M is in de lucht
is KORBEEK's TAXI op de weg
Safety first!
Groenewoudscheweg 162 - - Telefoon 24840

PROPAGANDALIED.

Wijze: 't Is plicht, dat ied're jongen. Woorden: R. Dijkstra.

Wij grote en kleine hazen,
Wij zingen kort en goed:
De Hazenkamp bestaat tien jaar
Dat geeft de hazen moed.
Vooruit, vooruit!
De Hazenkamp vooruit!
Wij heffen fier de vlaggen hoog
Ook in de nieuwe tijd.
Doet met ons mee, kom blijft niet staan,
En raakt je zorgen kwijt.

Als echte Hazenkampers
Beminnen wij de vlag,
Die overwon in meen'ge strijd
En veel tropheeën zag.
Vooruit, vooruit!
De Hazenkamp vooruit!
Wij heffen fier de vlaggen hoog
Ook in de nieuwe tijd.
Doet met ons mee, kom blijft niet staan,
En raakt je zorgen kwijt.

Wij blijven vlug en lenig,
Geen stijve spier te zien.
De Hazenkamp houdt allen fit,
Helpt meer dan aspirien.
Vooruit, vooruit!
De Hazenkamp vooruit!
Wij heffen fier de vlaggen hoog
Ook in de nieuwe tijd.
Doet met ons mee, kom blijft niet staan,
En raakt je zorgen kwijt.

Hazenkamp! Gefeliciteerd!!

De kleine baby is dus een aardige, stevige boy geworden! Tien jaar! 't Is al een heleboel!
Ik heb de groeistuipjes en de natte-luier-periode niet meegemaakt, maar, te oordelen naar wat ik er van hoorde, is dat allemaal zeer behoorlijk en zeer normaal verlopen. Ze zeggen zelfs, dat je bijzonder weinig kinderziekten gehad hebt, zodat je zonder veel schokkende gebeurtenissen groter geworden bent.
Natuurlijk ben je je huil- en leren-lopen-periode allang vergeten. Je kunt je niet eens meer indenken, dat je nog niet eens praten kon.
Maar nu je daar door heen bent, vinden we dat allemaal fijn! We gunnen jullie je tien fleurige jaren! We hebben echt plezier in dien wat verwarden knul, die vrolijk en een beetje wild, gezond en een beetje overmoedig, dapper en ferm het Nijmeegse leven plukt en geniet, dat het een lust is om te zien! We houden van jullie als je ronddanst en als je zo openhartig laat merken, dat je op je tiende jaar beter kunt zingen dan meedoen aan een verstandig gesprek.
'n Leuk kereltje is dat, die Hazenkamp! De sport doet hem toch maar goed! Moet je 'm zien: de gezondheid stráálť hem zo maar van z'n glundere gezicht! Zijn oude Oma is er opgetogen over. Wat heeft ze een plezier in dezen vrolijken snaak! O ja, ze maakt zich wel eens ongerust in de tien jaren, die nu voorbij zijn. Ze heeft wel eens gedacht: wat zal er van dit manneke worden? Want hij liep wel eens weg, heel ver van huis; hij doolde wel eens al te zorgeloos rond in vreemde buurten; hij was wel eens zoek en deed ouwe Oma daardoor wel eens verdriet.
Och, jullie moet 't haar maar niet al te kwalijk nemen als ze eens wat ernstig-bezorgd naar je kijkt en je een beetje brommerig toespreekt. Zij is al zo verschrikkelijk oud en weet daardoor zo veel af van al de gevaren, die je jonge, blije leventje bedriegen.
Oma is een heel wijze vrouw, weet je, en daarom kan ze niet doen alsof er niet overal voetangels en klemmen liggen. Als 't aan hàar lag, dan zou ze je aan 'n handje mee uit wandelen nemen en je onderweg wijzen op vreemde, donkere gedaanten en ze zou je influisteren, dat die je kwaad willen doen. Ze zou, als ze haar zin kreeg, precies als alle andere Oma's je altijd netjes op 't trottoir willen laten lopen en je altijd goed rechts willen laten houden, allemaal uit angst voor „de dood op de weg".
Vroeger begrepen jullie dat misschien niet zo goed van haar. Maar nu je al 10 jaar bent geworden, ben je al wel zo groot, dat je haar wel een beetje beter zult kunnen vatten.
Natuurlijk vind je haar zo nu en dan bar vervelend, vooral als ze over 't trottoir bezig is en over rechts houden en zo! Welke gezonde Hollandse jongen van tien wil nu nog aan een handje!
Maar Oma meent het toch heus niet kwaad met je. Ze zou je niet graag het zoete brave Hendrikje zien uithangen. Ze houdt ervan als je je gedraagt als een stevige, wakkere knaap. Ze vindt het wàt fijn, als ze ziet, hoe je je inspant en traint om een stel gezonde botten en spieren te krijgen. Ze zegt het niet altijd, maar ze kan zo stillekes weg trots zijn op dien flinken, goed-gebouwden knaap met z'n lachende ogen. Ja, natuurlijk, in haar eigen jonge

tijd „deden ze niet zo aan gymnastiek en sport", maar 't slimme oudje heeft allang begrepen, hoe groot de voordelen ervan zijn en hoe goed het jullie doet. Daarvan zegt ze, nu je tien jaar geworden bent: goed zo, jongen! Houd de pas er in!
Maar — en daar is ze je Oma voor! — ze kan en mag niet nalaten je ook te zeggen, dat het leven meer is dan ademhalen, buigstanden maken, bokspringen, hardlopen en voetballen.
Ze mòet je zeggen, dat je meer bent dan een goed getraind lichaam alleen; ze moet je op je 10e jaardag even apart nemen en je er op wijzen, dat je ook geestelijk bestaat en dat je, in die twee-eenheid van lichaam en geest, geroepen bent om je helemaal door God in beslag te laten nemen; door dien God, die in Jezus Christus een goed en genadig God over je is.
Laat ze van gymnastiek niet zo heel veel verstand hebben, van dit laatste weet dat wijze oudje ontzaggelijk veel af. En omdat ze zoveel van je houdt, kan ze 't niet laten je in de gaten te houden en goed op je te letten of je geen gevaar loopt om met je geoefende armen en benen en longen voor dien God verloren te gaan.
Dat gunt ze je niet, weet je! Want ze gunt je met haar warme, oude hart, dat je, evenals zijzelf, 't eigendom zult zijn van den enigen Heer ter wereld, die 't gòed met je voor heeft: Jezus Christus.
Wou je nu weten, wie die Oma is?
Nou, vooruit dan maar: 't Is de Kerk!
Hazenkamp! Gefeliciteerd! Ook van Oma!

F. J. POP.

BESTUUR:
Staande v.l.n.r. de heren P. Vermeulen, G. van Sprang en M. Maartense.
Zittend v.l.n.r. J. Grotenhuis, Mej. W Schouten,
A. Oosterlee, Mej. J. Dekker en A. van Westreenen.

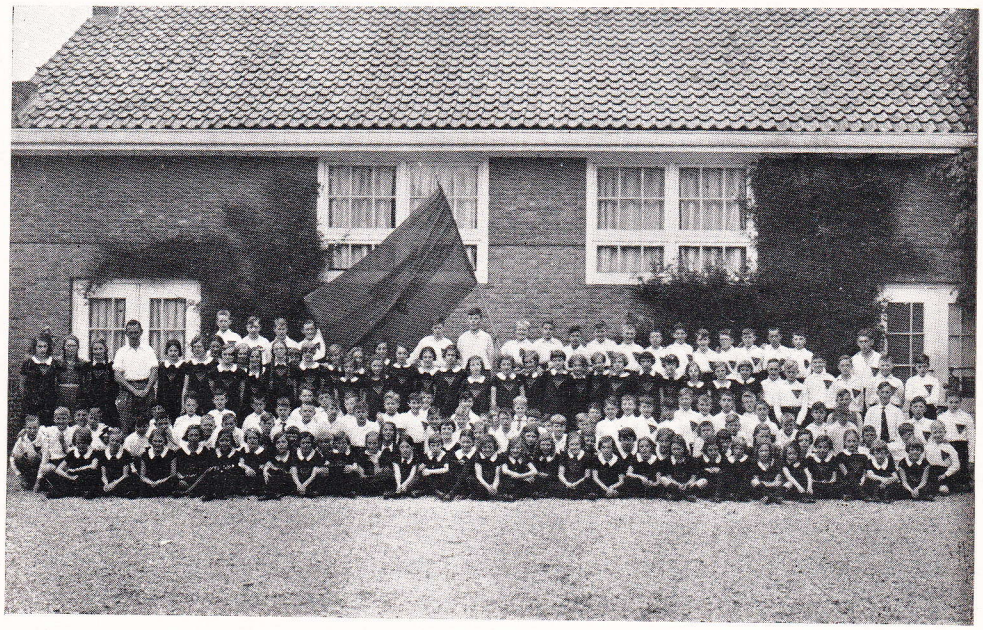

CLUBLIED.

Wijze: Tritonlied - Woorden: A. v. W.

Vlug uit nu de jas en van mantel ontdaan,
Als hazen vooruit en let-op!
Gestrekt, op commando: „mars" voorwaarts gegaan;
De leider ziet toe en zegt: „stop"!
Al kraken de knieën of voelt men een spier,
Komt allen! hoofd op toch, blijft fier.
Zwaait op dan, strekt uit nu, 't zij dame of heer,
Springt op dan, voor Hazenkamp's eer.

Wij zwaaien aan ringen en trekken ons op,
Het gaat om gezondheid en kracht.
Wij springen op paard en hoog over den bok,
De leider heeft ons in zijn macht.
Aan rekstok of wandrek, het doet er niet toe,
Wij tonen ons fier en niet moe.
Zwaait op dan, strekt uit nu, 't zij dame of heer,
Springt op dan, voor Hazenkamp's eer!

Des zomers naar buiten, het veld op en neer,
Een ieder gelet op zijn taak.
Wij werpen de bal, ook wel discus of speer,
De leider die fluit voor de zaak.
Wij lopen de honderd of staan aan de start,
Komt allen! hoofd op toch, flink hard.
Vooruit dan, strekt uit nu en vlug aan de slag.
Wij strijden voor Hazenkamp's vlag.

PROGRAMMA

1. **Opmars en Opening.**
   Zingen van het Clublied.
2. **D'r onder, d'r boven, d'r op.** Meisjesafd. 8—10 jr.
3. **Hindernisbaan.** Jongensafd. 8—10 jr.
4. **Alg. Vrije oef.** Meisjesafd. 11—16 jr.
5. **Oef. met ijzeren ring.** Herenafd.
6. **Alg. Vrije oef.** Jongensafd. 11—16 jr.
7. **Tremplin-paardspringen.** Damesafd,
8. **Zaalhockey.** Herenafd.
9. **Rythm. Stok- en Knotsoef.** Damesafd.
10. **??**

PAUZE.

11. **Tableau-Vivant (Grieken).**
12. **Wagenrennen (Romeinen).**
13. **Oude Duitse Volksdansen.**
    1. Alle Wiesen sind grün.
    2. I bin a Steirabua.
    3. Bauern Hochzeit.
14. **Palen-gymnastiek.**
15. **Quadrille Lanciers.**
16. **Demonstratie Rhönrad.**
17. **Moderne Vrije Oef.** *a.* Heren,
    b. Dames.

Wijziging voorbehouden.

In de zaal mag NIET gerookt worden.

Pianobegeleiding Mej. MILO.
Srijkje onder leiding van den Heer DE WINKEL.

Enkele grepen uit de tien jaar Hazenkamp.

De redacteur van ons blad vroeg mij of hij voor dit nummer ook iets van mij kon verwachten.
Gaarne ben ik bereid iets uit het Hazenkampleven, wat ik de gehele tien jaar heb meegemaakt, mede te delen.
In het eerste nummer van ons maandblad, wat ter gelegenheid van ons 1e lustrum in 1933 verscheen, heb ik echter al een en ander verteld hoe de oprichting tot stand kwam. In het kort wil ik echter hier nog even samenvatten hoe de eerste jaren zijn verlopen.
Zo hadden begin October 1927 de eerste lessen bij wijze van proef plaats. Slechts een paar matten had de directeur, de heer Huisman, ter beschikking. Op 2 Febr. 1928 had de oprichtingsvergadering plaats met ± 120 leden en aspirant-leden. Een jaar later was het aantal tot 180 aangegroeid.
De Vereniging kwam in bezit van de Groen-Oranje vlag, Monogrammen, insignes, vlaggetjes, clublied, enz.
De Hazenkamp werd hierdoor bekend. Ieder voorjaar werd een goed geslaagde uitvoering gegeven, waarbij steeds het ledental het der vorige jaren overtrof. Als hulp voor den heer Huisman werd de adj. directeur, de heer L. G. Verbeek benoemd.
Bij het afsluiten van het 't lustrum vertrok onze toenmalige voorzitter, Ds. G. A. Barger, naar Heemstede. Gelukkig vonden wij den heer A. Oosterlee bereid het voorzitterschap op zich te nemen.
Ook in de 2e vijf jaren bleef de Hazenkamp groeien. Op 9 Juli 1934 werd een zeer belangrijke ledenvergadering gehouden. Met algemene stemmen werd een Statutenwijziging aangenomen, die aan de Hazenkamp nieuwe ontwikkelingsmogelijkheden gaf.
De naam werd gewijzigd van Gymnastiekvereniging in „Vereniging voor Lichamelijke Geestelijke ontwikkeling". Hierdoor kwamen andere mogelijkheden tot ontwikkeling en ontspanning. Naast leden, die in hoofdzaak ter wille van de Sportbeoefening lid van De Hazenkamp zijn, konden hierdoor ook leden worden opgenomen binnen de Hazenkampkring, n.l. de z.g. buitengewone leden. Een vurige wens, n.l. om in het bezit te komen van een grotere gymnastiekzaal met aangrenzende clublokalen is nimmer in vervulling kunnen gaan.
De laatste jaren werd een gedeelte van een school gehuurd aan de Groenestraat en als clublokaal ingericht. Hoewel niet aan alle verwachtingen

voldaan is het bezit van dit clubgebouw, waar de leden zich op bepaalde tijden kunnen ontmoeten, toch van groot belang.
Zoals het in alle jeugdvereenigingen het geval is, blijft er jaarlijks een sterke wisseling van leden waar te nemen. Reden van financiële aard, studieaangelegenheden enz. zijn hiervan wel de grootste oorzaken.
Bij het begin van het 10e levensjaar der Vereniging is gebleken, dat wij met het ledental den top hebben bereikt. Uit het laatste jaarverslag is zelfs gebleken, dat er enige teruggang in 1937 is te bespeuren. Er heeft zich echter een vaste kern van leden gevormd, waarvan er bij zijn, die de gehele tien jaren van ons bestaan zonder onderbreking hebben meegemaakt.
Met de wens, dat allen zich zullen beijveren om de Hazenkampvlag hoog te houden, besluit ik dit korte overzicht.

A. v. W., Secr.-Penn.

Staande v.l.n.r. J. Heesbeen, Wies Mast, J. Grotenhuis, Judith Dekker, H. van Ingen, Mevr. Vermeulen-Oosterlaan.
Zittend v.l.n.r. Zus Bennink, A. van Westreenen, Sip de Graaf, A. Huisman, Mien Schouten.

N.V. FATUM Ongevallen-Verzekering Mij. van „De Nederlanden" van 1845

Sluit o.a.

Persoonlijke Ongevallen-verzekeringen
Ziekte-verzekeringen
W.A.-verzekeringen voor Auto's en Motorrijwielen
Verzekering tegen de kosten van Ziekenhuisverpleging, Specialistenhulp en Ooeraties

Inspecteur voor Nijmegen en Omgeving:
L. G. JAUTZE, Groesbeeksche weg 201 Tel. 22920

Kracht- en Schelinstallaties
Radio
Gas, Water en Sanitair
TECHNISCH BUREAU
SCHEKMAN
Groesbeekscheweg 176
Nijmegen, - Tel. 23664

Prot. Begrafenis-onderneming
onder toezicht der Kerkvoogdij
van Hees-St. Anna
Begraafplaats „Rustoord" en
Gemeentebegraafplaats
Transporten
J. J. H. DE HARTOG
Koster Ned. Herv. Kerk
Dorpsstr. 83. - Telef. 24600
Hees

Filmavonden aan huis!
Programma's vanaf f10.- (Holl. tekst)
Foto A. Zufang, Fotohandel, **Willemsweg 276**

N. SCHWEIG,
Kleermaker
Mozartstr. 43 **Tel. 26298**
Uw adres
voor betere Maatkleeding

A.v.d.Waarden&Zn.
Krayenhofflaan 216 Telefoon 22168

Installatie-Bureau voor
Gas-, Water-, Sanitair
en Electr. Installatiën
Lood-, Zink- en Mastiekwerken
Baden, Geijsers, Waschtafels, Closets

Wij leveren U beter waar
Spreekt met WALS en
't Komt voor elkaar!

10 JAAR HAZENKAMP.

Gaarne wil ik voldoen aan het verzoek van onzen redacteur voor een bijdrage in dit jubileumnummer.
Allereerst wil ik dan beginnen met m'n hartelijke gelukwensen te richten tot het Bestuur onzer jubilerende Vereniging.
In de afgelopen jaren, waarin ik het voorrecht genoot als directeur van de afdeling Lich. Ontw. te mogen optreden, heeft het me getroffen, met welk een plichtsbetrachting, ijver en enthousiasme gij allen, uw taak als bestuurslid hebt vervuld.
Het is voorwaar geen kleinigheid, aan de bestuurstafel van „De Hazenkamp" te mogen plaats nemen. Voor een ieder betekent dit, een flinke dosis vrije tijd vrijwillig op te offeren aan de belangen van onze meisjes en jongens.
Ik heb dan ook diep respect voor het vele werk, dat gij allen in deze tien jaar hebt verzet. Als leraar Lich. Oef. dank ik u zeer hartelijk voor hetgeen gij in het belang van de Lichamelijke Opvoeding van onze jeugd hebt gedaan.
Ik spreek de oprechte wens uit, dat gij allen nog vele jaren uw mooie werk zult mogen blijven doen.
Jullie, meisjes- en jongens-, dames- en herenleden van „De Hazenkamp" met stevige vijf, gefeliciteerd met je vereniging. Fijn, om dit feest als werkend lid mee le mogen maken. Ook jullie allen dank ik voor de enthousiaste medewerking, die ik mocht ontvangen. In 't bijzonder geldt dit de 10-jarige leden.
Een dubbele vijf voor je ouwe kameraadschap, je grote hulp, waar ik steeds op rekenen mocht bij de pogingen om „De Hazenkamp" te maken, tot wat ze nú is. Jullie hebt pioniersarbeid verricht in de beste zin des woords, het bestuur heb je een onschatbare dienst bewezen door steeds die jaren lid te blijven en zodoende met hen, de kern te vormen, vanwaar alles uitgaat, van waaruit alles wordt opgebouwd. Ik hoop van jullie trouwe steun nog lang verzekerd te mogen zijn.
Wanneer ik zelf op de afgelopen jaren terugblik, dan doemen ontelbare prettige herinneringen in mij op. De uitvoeringen, de kampen, de voettochten, de snertfuiven, de gezellige avonden, ik behoud er m'n fijnste herinneringen aan. Wat hebben we het toen toch ongelooflijk fijn gehad, wat was het voor mij een feest, dit alles mee te maken. Wat leerden we, bij die gelegenheden elkaar goed kennen, wat hebben we allen gelachen en gegierd bij die talloze koddige tonelen, die zich in een kamp en voettocht voordeden. „Heerlijk", was het, in één woord.

Ik weet ook dat enthousiasme de drijfveer was van die èchte Hazenkampsfeer. Nogmaals meisjes en jongens, dames en heren, bewaar dit enthousiasme, beweeg je met je blije èn vrolijke gezicht door ons heen, dan blijft het goed, dan worden de volgende 10 jaren weer even heerlijk als de voorbijgegane.

Zeker, ik weet wel het is wel eens moeilijk, als we bijv. denken aan onze gymn.-zaal. Ook voor ons, de heer Verbeek en mij, valt het niet mee, steeds maar weer te moeten werken in een zaal, welke voor onze club bij lange na niet aan de eisen voldoet. Hoeveel beter en fijner zou het zijn, óók voor de groei en bloei van onze Hazenkamp, als we zouden kunnen werken in een zaal die, zo dan niet geheel, dan toch enigszins naar de eisen des tijds was ingericht. Het is ons echter tot nu toe, nog niet mogen gelukken.

Maar die mopperstemming verdwijnt bij ons, als we denken aan de grote successen, de ècht-fijne ogenblikken, die we zoveel in onze vereniging beleven; dan ga ik tòch weer met een tevreden en blijmoedig gevoel naar huis. Dan denk je weer, wat *ècht Hazenkamp* was dat toch, dan lééf je weer, dan zing je weer, dan vergéét je alles.

Want tegen onze èchte Hazenkampstemming, onze uitbundige vreugd en enthousiasme, vallen de vervelende dingen in het niet. Je gezicht staat weer vrolijk, je hebt weer nieuwe moed en durf, je spant je in. Je hebt weer zin in je werk.

Met die geweldige steun in de rug beginnen we een nieuw tijdperk in onze Hazenkamp en óók dàt zullen we pogen, tot een goed einde te brengen.

HUISMAN.

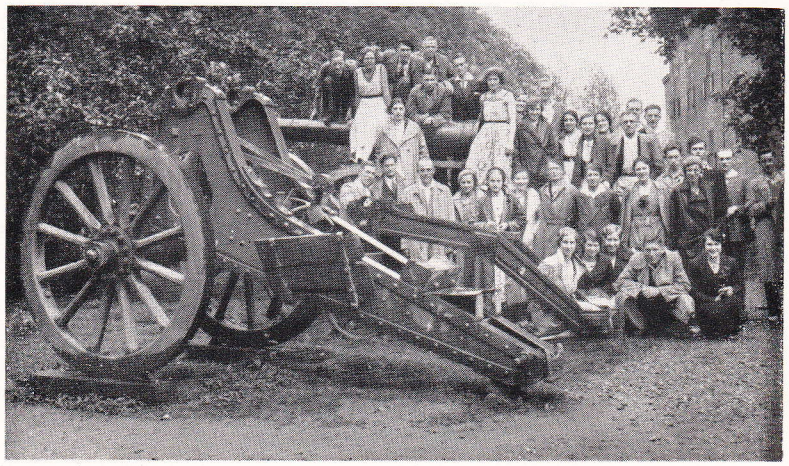

Uit de oude doos: Bezoek aan Kasteel Doorwerth op een fietstocht

Herinneringen van een 10-jarige.

Wat een stroom van herinneringen golft op je af, bij een terugblik op de afgelopen 10 jaren van De Hazenkamp. Aangename en minder aangename, maar de eerste groep vormt toch het hoofdbestanddeel. Men is gauw geneigd het verleden mooier en warmer getint te zien dan het was, maar het staat toch onomstotelijk vast, dat de eerste jaren van onze vereniging onvergetelijke zullen blijven, voor diegenen, welke deze mochten meemaken. Een heerlijk enthousiasme voor elk onderdeel van het verenigingswerk, dat toen minder omvattend was dan tegenwoordig, viel bij alle leden te bespeuren. Bij het doorbladeren van je foto-album schijnen de foto's je te willen zeggen: „En weet je dat nog. Ken je haar of hem nog." Ben je dat nog niet vergeten?
Om enkele voorbeelden te noemen „De Vierdaagse afstandmarsen, met de daaraan voorafgaande trainingsmarsen (weten jullie nog, dat we met een auto in de stromende regen te Wychen werden opgehaald, de ééndaagse afstandmarsen (vooral die in Oosterbeek van de Neder-Veluwezoom, waarbij Wim de gehele weg de vlag torste en zeker zestig mensen van ons meeliepen), de fietstochten op Hemelvaartsdag, met de traditionele regenvlagen, onze eerste Pinksterkampen te Oud-Leusden; waar Donna Clara de scepter in de keuken zwaaide en onzen directeur finaal de deur (keuken) uitgooide, de onderlinge athletiek-wedstrijden achter de Quicktribune, waar fel gestreden werd om de prijzen; het prachtige succes in de estafette dwars door Nijmegen, bij het 700-jarig bestaan der stad, waar wij als eerste Nijmeegse vereniging aankwamen en gerenommeerde clubs de hielen lieten zien, ondanks een jammerlijke vergissing van onzen 1500 meter-man, welke een spurtje inzette als gold het een sprint. Als je zo alles de revue laat passeren, stormt het als een wervelwind op je af en is het moeilijk een orde in deze chaos te scheppen. Bij deze opsomming, zouden bijna onze prachtig geslaagde uitvoeringen in de grote zaal van de „Vereeniging" vergeten worden en dat verdienen ze zeker niet. Een groot deel van onze groei in de eerste jaren is toch zeker te danken aan de uitvoeringen, waardoor vele jonge mensen zich tot onze vereniging aangetrokken voelden.
Ook de voetmarsen in Duitsland waren in de eerste jaren geweldig in trek en velen zullen hieraan prettige herinneringen bewaard hebben in de vorm van notlagers met snorkende mensen, welker neuzen midden in de nacht koelbloedig toegenepen werden. Plots schieten me weer de vrije turnavonden op Dinsdagavond te binnen, waar dapper geoefend werd.... op de piano met begeleiding van Ben als dirigent hier boven op staande en de trouwe

turners als openraam-zangers en luidruchtige begeleiders op stoelen. De stemming op zo'n avond was reusachtig, hoewel ik er tot goed begrip van zaken aan toe moet voegen, dat eerst vooraf geturnd was dat de stukken er af vlogen.
Wat me vooral in de eerste jaren is opgevallen, was de grote kameraadschap onder de leden, zonder dat dit aanleiding gaf tot het vormen van kliekjes. Ik zou niet gaarne beweren, dat er thans geen kameraadschap onder de leden meer bestaat, maar het zo nauw aan elkaar verbonden zijn, kan nu eenmaal bij een steeds groter wordende en zich vertakkende vereniging, niet in die mate blijven bestaan. Maar laat ons de zaken nuchter bekijken, we mogen blij zijn met wat we behouden hebben en als vooral de jongere leden hun uiterste best doen, die geest van onderlinge saamhoorigheid opnieuw aan te kweken; dan kunnen wij er zeker van zijn, dat die kerngroepen, welke later de oudere groepen zullen vormen, in staat zullen zijn, die geest ook naar buiten uit te dragen om zodoende de vereniging steeds te vernieuwen.
Ja, nu zit ik eigenlijk midden in het woord: „De Hazenkampgeest". Wat deze is, ik moet U eerlijk bekennen hiervoor geen juiste definitie te kunnen geven. De Hazenkampgeest is dat geheel van gedragingen, die offervaardigheid, die kameraadschap, dat verlangen naar het goede, dat genot niet alleen te ontvangen, maar juist ook te geven, hetwelk onze „Hazenkamp" de afgelopen 10 jaren heeft gedragen.
Laten wij hopen, dat de komende kerngroepen in staat zullen blijken, deze geest te behouden en uit te breiden, opdat wij aan het eind van het tweede decenium kunnen zeggen: „De Hazenkamp" was, is, en zal blijven!

JAN.

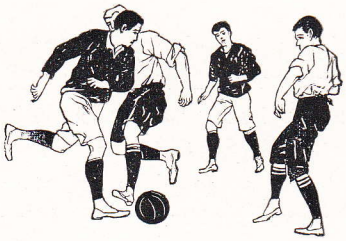

Mededelingen van het Secretariaat:

Op Zaterdagavond 2 April zal de heer C. Kleywegt, leraar aan de Klokkenberg, vertellen over zijn Indische reis. Hij zal hierbij lantaarnplaatjes vertonen van door hemzelf gemaakte opnamen.
Komt dus die avond in het clubhuis, Groenestraat. Jongens en meisjes van de middelste groepen (14 jaar en ouder) zijn ook welkom.

—:—

De jaarlijkse feestavond hopen wij te houden op Zaterdag 7 Mei in de kleine zaal der „Vereeniging".
Wij hebben, bij uitzondering deze keer dien avond op Zaterdag gesteld om de Oud-leden buiten Nijmegen — die hiertoe zijn uitgenodigd — in de gelegenheid te stellen dezen avond mee te kunnen maken.
Bijzonderheden volgen in het Aprilnummer.

A. v. W.
Secr.-Penn.

NIEUWE LEDEN, INGESCHREVEN IN DE MAAND FEBRUARI 1938:

WERKEND LID:	Mefsjes,	Afd. Klokk.	Gr. Brouwer,	W. Blanken, J. H. W. Kok.
(A)	„	„ I	L. Vogel	
	Jongens,	Afd. Klokk.	K. Zeydner,	A. de Ruiter.
	„	„ I	W. Peters.	
	Heren	„ III	L. Buvelôt.	

(B.) BUITENGEWOON LID: Mej. A. v. Son, Mej. M. Korbeeck, B. v. Westreenen.

Kampkiekje Oud-Leusden.

GAZELLE
A.B.N.
STOKVIS
Rijwielen
(ook vanaf fl,— per week)
Tandems te huur
A. BRUINEWOUD
v. Langeveldstraat 43
hoek Daalsche weg
Telefoon 24464

Hofleverancier
Fa. MAURITS DRUKKER
LangeBurchtstr.26-30
Tel. 20124
Linoleums
Karpetten
Gordijn-stoffen
Perzische Tapijten
Ameublementen voor
Eetkamer
Zitkamer
Slaapkamer
Bureaukamer
KLEINMEUBELEN

OP ALLE NIJMEEGSCHE WEGEN,
KOMT MEN DE SNELTAX TEGEN
Garage KNOOP
Franschestraat 56
Telef. 23022
Verhuurinrichting 4—7-persoons wagens
Auto's zonder chauffeur
Stalling, Benzine, Olie, Banden, enz.

Henk Milo,
Piano- en Orgellessen, *ook in Klavarskribo*
Groenewoudse weg 162 Billijke conditiën

Meubileer-inrichting
„HET BINNENHUIS"
J.H.TILDERS Jr.
St. Annastr. 53a
Telefoon 26073

J. ELBERS,
Coursing Rijwielen
Ook op termijnbetaling
Tandems te huur
Paddepoelseweg 4
Reparatie-Inrichting

D. J. DEKKER,
WEEZENLAAN 8
TELEFOON 22693
Behanger
Stoffeerder

Koopt U wel eens bij de Adverteerders?

D. van Ingen & Zonen
BLOEMISTEN

Laat bloemen Uw tolk zijn en VAN INGEN Uw bloemist

Wolfskuilscheweg 176 - Tel. 21435

Gouden Adelaar

RIJWIELEN

De Banden-Koning

WILHELM MENNE

Burghardt v.d. Berghstr. 173

A. VAN DER SLUIS
Hatertscheweg No. 491
NIJMEGEN
Telef. no. 21364

AANNEMER

Beveelt zich beleefd aan voor alle voorkomende

Timmerwerken
Metselwerken
Rioleeringen
Witwerken
Schoorsteenvegen

Alle voorkomende reparatie's aan woningen en gebouwen

PAUL VAN SCHAIJK

Huis-,
Decor-
en Reclame-
schilder

NIJMEGEN
St. Annastraat 98a

HANDEL IN BRANDSTOFFEN

N. FREDERIKS,

Groenestraat 215-216a
Telefoon 22608
Specialiteit in Meubeltransporten

„DE ZON"

Stoomwasscherij
Chemische Wasscherij
Strijk-inrichting
Linnenverhuur

GRAAFSCHEWEG 247
TEL. 21740
NIJMEGEN

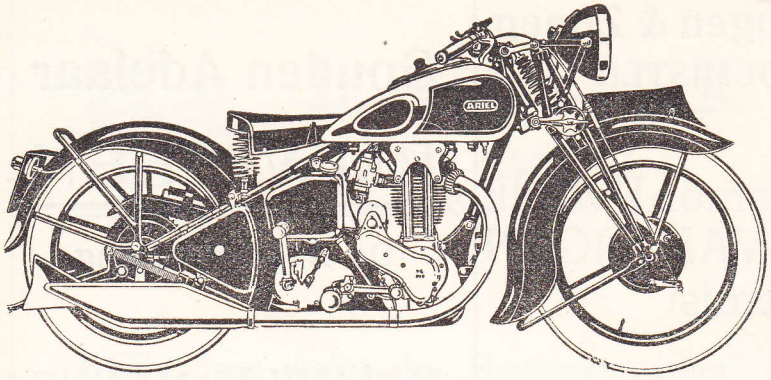

Grijpt de kans

De grote verrassing van ARIEL voor 1938

350 cc Kopklep van fl. 685.- voor **fl. 535.-**

Geheel ingesloten kleppen — — Oliebad-kettingkast — — Voetschakeling

De MOTOR voor iedereen,
voor Sport, Zaken, Genoegen:

GILLET	Belastingvrij onder 60 kg	**fl. 250.-**
D. K. W.		**fl. 245.-**

2 Wereldberoemde merken

D.K.W. Dienstmachine 200 cc, fl. 375.-

B.M.W. vanaf fl.525.-

is Beslist Meer Waarde

200 cc Kopklep
Cardan-aandrijving,
Voetschakeling,
Kilometerteller,
Veerend achterframe

A. W. BOOM's Motorenbedrijf
v.d.Havestraat12-14 - Nijmegen - Telef. 23964

Typ. DRUKKERIJ DEKKER - Groenestr. 311